

## TRIBUNA ESPORTIVA

É bobagem limitar o Campeonato Paulista a uma simples disputa entre os dois primeiros colocados, Santos e São Paulo.

Tem muito jogo pela frente e tudo pode acontecer. É o que torna o futebol apaixonante.

O Palmeiras, em ascensão, vai ao interior enfrentar o Ser-tãozinho, às 18h10 de domingo.

Para provar que o bom resultado de quarta-feira tirou o time da crise, o Corinthians terá que se superar.

Pegará o forte Noroeste, quarto colocado no torneio, domingo, às 16h, no Pacaembu.

Santos e São Paulo têm compromissos com adversários na mesma condição.

O Peixe enfrenta o Ituano, 10º colocado, domingo, às 16h, em Itu.

No sábado à tarde, o Tricolor joga no Morumbi com a Ponte Preta, que está na 10ª posição.

O Paulista de Jundiaí, grande surpresa do Campeonato e que ocupa a 3ª colocação, enfrenta o Bragantino na casa do adversário no domingo.

O brasileiro Felipe Massa é um dos favoritos no Campeonato Mundial de Fórmula 1, que começará neste domingo, na Austrália.

Detentor de duas medalhas olímpicas e dez pan-americanas, o nadador Fernando Scherer, o Xuxa, anunciou ontem sua aposentadoria, a quatro meses do Pan.



## Santo André

**Almir Sater**  
O músico apresenta sucessos de sua carreira como *Um Violeiro Toca*, *Cabecinha no Ombro*, *Trem do Pantanal* e músicas inéditas que farão parte de seu próximo disco. *Amanhã às 20h*. Teatro do Sesc, rua Tamarutaca, 302, Vila Guiomar. Telefone: 4469-1200. Ingressos de R\$ 15,00 a R\$ 30,00.

## São Bernardo

Grupo apresenta um coquetel de ritmos dançantes. *Hoje, 20h*. Câmara de Cultura, rua Marechal Deodoro, 1.325, Centro. Fone 4125-0054. Grátis (ingressos disponíveis uma hora antes).



## Groove &amp; Funk

## A Cara Torta da Sorte



Peça teatral sobre Juca, trabalhador que sonha com o Diabo, e Dito, que vive fugindo do trabalho e sonha com Santa Imaculada. *Hoje, 20h; amanhã, 20h30; e domingo, 19h30*. Teatro Elis Regina, avenida João Firmino, 900, Bairro Assunção. Fone 4351-3479. Ingressos a R\$ 12,00.

**Quando Estou Sozinho** - Peça infantil que mostra, em linguagem humorada, as aventuras de duas crianças que, na ausência dos adultos, ficam às voltas com perigos surgidos em sua própria casa. *Amanhã e domingo, às 17h30*. Teatro Elis Regina (endereço acima). Ingressos R\$ 7,00 e R\$ 10,00.



**Barra 68 - Sem Perder a Ternura** - Documentário que retrata a luta do antropólogo Darcy Ribeiro, no início dos anos 1960, para criar e implantar a Universidade de Brasília. *Amanhã às 20h*. Teatro Abílio Pereira de Almeida, praça Cônego Lázaro Equini, 240, Baeta Neves. Fone 4125-0582. Grátis (ingressos disponíveis uma hora antes, na bilheteria).



## Corporação Musical São José

Com mais de 50 anos de existência, o grupo faz apresentações populares pela cidade, executando um repertório variado. *Domingo às 11h*. Praça Cônego Lázaro Equini, Baeta Neves.

Publicidade

**Chalés Ubatuba**  
CHALÉ P/ 6 PESSOAS c/ PISCINA  
PREÇOS ESPECIAIS PARA SINDICALIZADOS  
FAÇA SUA RESERVA: 4474-4062 - 9977-9996

## Diadema

## Um sonho impossível

Video mostra a questão da violência contra a mulher. Após a exibição haverá um bate-papo com o público. *Hoje às 14h*. Centro Cultural Diadema, rua Graciosa, 300, Centro. Fone 4056-3366. Grátis.

## São Caetano

## Revolução na América do Sul

A peça conta a história de Zé da Silva e mostra o retrato de um Brasil contemporâneo, utilizando a comédia como instrumento de reflexão sobre a condição do País. *Amanhã às 20h e domingo às 19h*. Fundação das Artes, rua Visconde de Inhaúma, 730, Bairro Nova Gerti. Fone 4238-3030. Ingressos a R\$ 6,00 e R\$ 12,00.



Sexta-feira

16 de março de 2007  
Edição nº 2290

## Tribuna Metalúrgica



## FAÇA SUA PARTE CONTRA O AQUECIMENTO GLOBAL

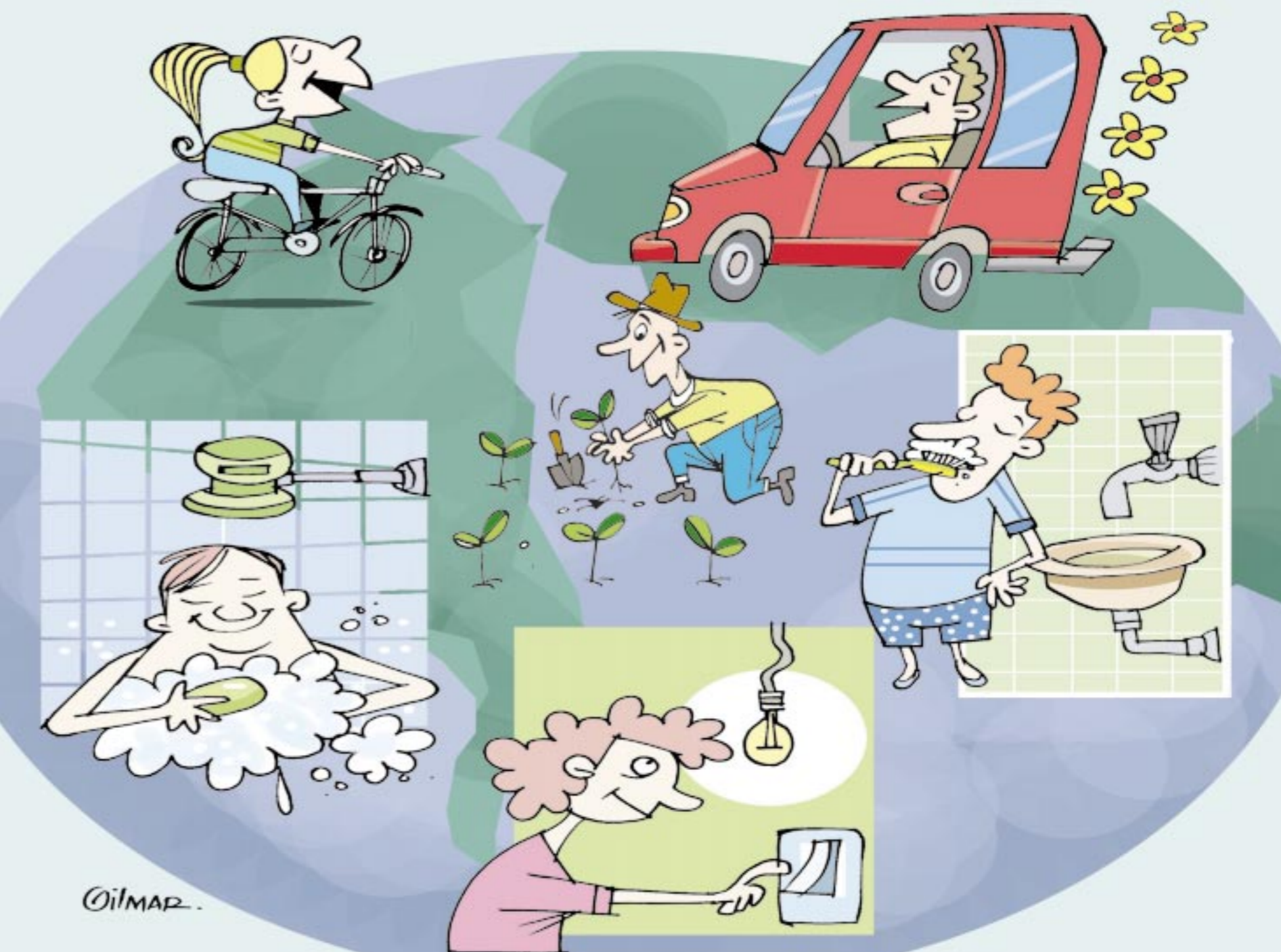

A tarefa de reduzir os efeitos do aquecimento global não é só dos governantes. Você também pode participar desta luta mudando sua rotina e pensando no bem de todos. *Página 3*

**Na SMS, avanços no Plano de Cargos e Salários**

Página 2

**1º de Maio com debates, feira de artes e corrida**

Página 2

**331 vagas no Centro de Emprego em Diadema**

Página 3

**Almir Sater se apresenta em Santo André**

Página 4



## NOTAS E RECADOS

## De triste memória

Há exatos 17 anos, Fernando Collor de Mello confiscava a poupança dos brasileiros.

## Tarde demais

Ontem, na tribuna do Senado, Collor reconheceu o erro. Aliás, seu curto governo foi um erro.

## Contrato mais suspeito

As empreiteiras das obras da linha 4, a do buraco, estão cobrando mais R\$ 180 milhões do Metrô por mudarem o sistema de construção.

## Cuidado!

Pesquisa inglesa confirmou que o estresse destrói as células do cérebro responsáveis pelo aprendizado, memória e emoção.

## Mega cartel

Apenas sete empresas controlam a produção de aço na América Latina.

## Como os carros

As vendas de motos cresceram 34% no primeiro bimestre deste ano, com 253.358 unidades.

## Segundo orçamento

Nos últimos 10 anos a Capital paulista arrecadou R\$ 3,2 bilhões com multas de trânsito.

## No pique

As vendas do varejo cresceram 8,5% em janeiro, com destaque para alta de 24% nos setores de móveis e eletrodomésticos.

## Consequência

Levantamento da ONG Movimento Voto Consciente diz que 12 dos 94 deputados do mandato encerrado ontem tiveram menos de 50% de presença nas 77 votações nominais.

## Nova era

Os anos 2000 são considerados por especialistas como a década da virada para a redução da desigualdade social no Brasil.

## É contigo

29% dos adultos das capitais brasileiras não praticam atividade física, 43% estão acima do peso, sendo que 11% estão obesos.

## SMS

## Plano de cargos é renovado

Em assembleia na manhã de ontem, companheiros e companheiras na SMS, em Diadema, aprovaram nova etapa do plano de cargos e salários (PCS).

A novidade dessa nova etapa é que cada trabalhador poderá acompanhar sua avaliação individual e, ao depender do resultado, pode subir mais de um estepo para chegar ao teto da função.

Antes disso, explica José Mourão, diretor do Sindicato, para chegar ao teto o trabalhador deveria superar estepe por estepe dentro de cada faixa salarial. "Agora, as promoções são mais rápidas", afirmou.

O plano de cargos e salários na SMS é revisto e re-



Novo plano garante realização de seleção interna para ocupar vagas abertas

novado a cada dois anos e, segundo Zé Mourão, a cada revisão é aprimorado. "É uma conquista do pessoal. O PCS pode planejar a vida profissional de cada um", frisa o dirigente.

Entre as vantagens está a seleção interna para ocupar

as vagas abertas. "Antes de procurar um profissional de fora, a fábrica prioriza a contratação de quem já é empregado. Isso também faz com que o pessoal procure se qualificar para disputar as melhores funções", completa Zé Mourão.

## Dia do trabalhador

## 1º de Maio terá seminários, feira de artes, corrida e caminhada

Como no ano passado, as comemorações deste 1º de Maio terão com uma feira de artes e a corrida e caminhada dos trabalhadores

Os dois eventos serão realizados nos dias 21 e 22 de abril no Centro de Formação Celso Daniel, ao lado da Sede do Sindicato. No dia 21 também serão anunciados os ganhadores do concurso de desenho e redação para as crian-

ças do ensino fundamental.

## Seminários

As comemorações serão abertas na sexta-feira, dia 20, com um debate sobre o futuro do trabalho. O mesmo debate será realizado na Universidade Metodista na semana seguinte.

As novidades serão os seminários temáticos de jovens, mulheres, negros, pessoas

com deficiência e aposentados, tendo o futuro do trabalho como tema. Eles vão ocorrer durante o mês de abril.

## Participe

As inscrições para a corrida e caminhada estão abertas. Vale o mesmo para quem quiser expor trabalhos de artes plásticas ou artesanato. Mais informações no 4128-4200, ramal 4244, com Lúcio.

## Telefones

## Começa migração das contas

A Telefonica, que opera em quase todas as cidades paulistas, começa hoje, nas cidades da região de São José do Rio Preto, a trocar o sistema de cobrança nas contas telefônicas.

As contas, que eram cotadas em pulsos, passarão a ser cobradas em minutos.

Nos 43 municípios da Grande São Paulo, região que inclui as sete cidades do ABC, a migração vai ocorrer

entre 2 e 29 de junho e atingirá 1,6 milhão de linhas. Em todo o Estado, 10 milhões serão atingidos.

A mudança dos pulsos para minutos é reivindicação antiga. Hoje o consumidor não sabe como sua conta atinge o total que ele paga. Com a tarifa por minuto e discriminada na conta, o uso do telefone pelas pessoas deveria tornar-se mais fácil e transparente.

Isso pode não ocorrer porque as operadoras cismaram de instituir dois planos para realizar a mudança. O básico, destinado a ligações curtas, e o alternativo.

O problema é que o consumidor só saberá qual é o melhor para seu caso após, pelo menos, dois meses de uso de um dos planos.

O número de informações da Telefonica é 0800-7715799.

## Clube de Campo

## Novas normas para convidados

Estão em vigor as novas taxas individuais para acesso de visitantes ou convidados dos associados no Clube de Campo dos Metalúrgicos do ABC. Os valores são:

- Nomes antecipados - R\$ 5,00.
- Nomes não antecipados - R\$ 8,00.
- Visitante - R\$ 10,00.
- Taxa da piscina (visitante e convidado) - R\$10,00, que devem apresentar exame médico de fora.

Os nomes antecipados são aqueles previstos com antecedência para entrar no clube.

Essa reserva para os convidados pode ser feita através do endereço [clube@smabc.org.br](mailto:clube@smabc.org.br) ou pelo telefone/fax 4354-9408, a partir da quinta-feira de cada semana.

Lembre-se que o associado e seus dependentes que usam o Clube de Campo dos Metalúrgicos devem sempre apresentar a carteirinha de sócio do Sindicato e a carteirinha dos filhos e esposa.

A taxa de cadastro e emissão de carteirinha para dependentes é R\$ 2,00, enquanto a segunda via sai por R\$ 1,00.

## AGENDA

**Sindicato e Política 2**  
A primeira unidade do curso foi transferida para a próxima semana, com encontros nos dias 22 e 23 e palestra no dia 24, sempre a partir das 9h no Centro de Formação Celso Daniel. A palestra vai reunir o deputado José Genoíno (PT), o ministro da Secretaria de Direitos Humanos, Paulo Vanuchi, e o secretário geral do Sindicato, Rafael Marques.

## Aquecimento global

## Mudanças de hábito protegem meio ambiente

Com simples mudanças de hábitos, qualquer pessoa pode contribuir para combater o efeito estufa que causa o aquecimento global. São ações simples, mas que requerem alterações no comportamento individual. Quando você conseguir manter uma rotina ecológica, seus netos e bisnetos vão agradecer porque você ajudou a reduzir o desmatamento e a emissão dos gases que causam o efeito estufa, além de economizar a água que corre o risco de faltar.



## Transporte

Deixe o carro na garagem. Use o transporte público ou um sistema de carona solidária com os amigos. Dependendo da distância, dá para ir a pé ou de bicicleta.

Também é possível fazer

um revezamento entre vizinhos para levar os filhos à escola. **Carros** - Faça revisão periódica do carro. Pneus bem calibrados economizam 3% no consumo de gasolina. Dê preferência a veículos movidos a álcool, que emitem 55 vezes menos gás carbônico que a gasolina.



**Água** - Reduza o tempo do banho e feche a torneira ao ensaboar-se. Reduzir o banho em um minuto economiza até seis litros de água. Feche a torneira ao fazer a barba ou escovar os dentes. Evite vazamentos. Uma torneira mal fechada desperdiça 46 litros de água num dia. Lavar o carro

com mangueira é uma das piores maneiras de desperdiçar água. Evite lavar a calçada ou use água já usada na limpeza das roupas. Economize água no banheiro colocando uma garrafa pet cheia de areia dentro da caixa.



**Árvores** - Plante árvores, muitas árvores.

**Móveis** - Verificar a procedência da madeira e ver se ela foi obtida de maneira correta. Cerca de 70% das madeiras que saem da Amazônia é ilegal e o desmatamento é o maior responsável pelo aquecimento no Brasil.

**Papel e embalagens** - Use materiais que possam ser reutilizados e evite o uso de papéis, embalagens que depois vão para o lixo e copos plásticos. Não compre produtos com excesso de embalagem. Separe o lixo reciclável. Se um terço do material reciclável no Brasil fosse reaproveitado, a energia economizada abasteceria uma cidade de até 10 milhões de pessoas.

## Na hora da compra

**Carne** - Descubra de onde vem a carne que você compra, já que 70% das áreas são desmatadas para novas pastagens. **Madeira** - Só compre madeira como selo FSC, que é a garantia de que a madeira foi retirada corretamente.

**A floresta pegava fogo e os animais fugiam. Um passarinho com água no bico tenta apagar o incêndio. - Você não vai conseguir! avisam os animais. - Estou fazendo a minha parte. Se todos fizerem a sua, apagamos o incêndio.**

## CTR

## Em Diadema, 331 vagas

O Centro Público de Emprego e Renda de Diadema está com 331 vagas disponíveis, entre elas 52 de operador de marketing, 38 de porteiro, 26 de vendedor praticista, 12 de encanador industrial, 11 de promotor de vendas, 10 de premissa, 8 de torneiro mecâni-

co, 7 de vigilante, 5 de caldeireiro e 5 de fresador ferramenteiro.

O centro público oferece vários serviços gratuitos, entre eles o de triagem de candidatos, encaminhamento para a empresa, recrutamento e seleção e entrevistas.

Ao comparecer no posto de atendimento leve carteira de trabalho, RG e CPF.

O atendimento é de segunda a sexta-feira das 8h às 16h30 na Av. Nossa Senhora das Vitórias, no Centro, fone 4053-2441.

## DICA DO DIEESE

## Uma guerra civil

O Brasil parece estar vivendo uma epidemia de violência sem fim. Todos os dias, a população brasileira se depara com um caso novo que parece servir de anestesia para um próximo. É uma guerra civil que sacrifica vidas diariamente e gera um custo altíssimo aos cofres públicos.

Para se ter uma idéia, o atendimento às vítimas da violência consome cerca de R\$ 21 bilhões por ano. Os gastos dos governos federal, estaduais e municipais com segurança chegaram a R\$ 35 bilhões - 1,75% do PIB - em 2006, com penitenciárias e servidores da área de segurança. Aproximadamente 150 mil pessoas morrem violentamente no Brasil a cada ano. Dessas mortes, 55.680 são assassinatos.

## Problema social

Pelo aumento dos eventos violentos ocorridos nos últimos anos, seria de esperar que houvesse abundância de informações sobre o assunto. Mas o que se pode constatar é que a pesquisa sobre violência no Brasil ainda é insuficiente e muito tímida. As informações que nos chegam são sempre dadas por notícias bombásticas, sensacionalistas.

Convém à sociedade brasileira que este grave fenômeno social não tenha tratamentos sazonais, simplistas. Ainda que seja de todo impossível eliminar as causas e efeitos da violência, é urgente e necessária a instalação de medidas que visem sua redução.

Um bom começo é o investimento na educação, com a valorização dos professores, da família e da ética. Afinal, a violência no Brasil não é somente um problema da polícia. É também um grave e complexo problema social.

Subseções Dieese do Sindicato e CUT Nacional